

Indicador de Confianza Empresarial Resultados III Trimestre 2011 y Perspectivas IV Trimestre 2011

Evolución del Indicador de Confianza Empresarial

INDICADOR CONFIANZA EMPRESARIAL Datos desestacionalizados

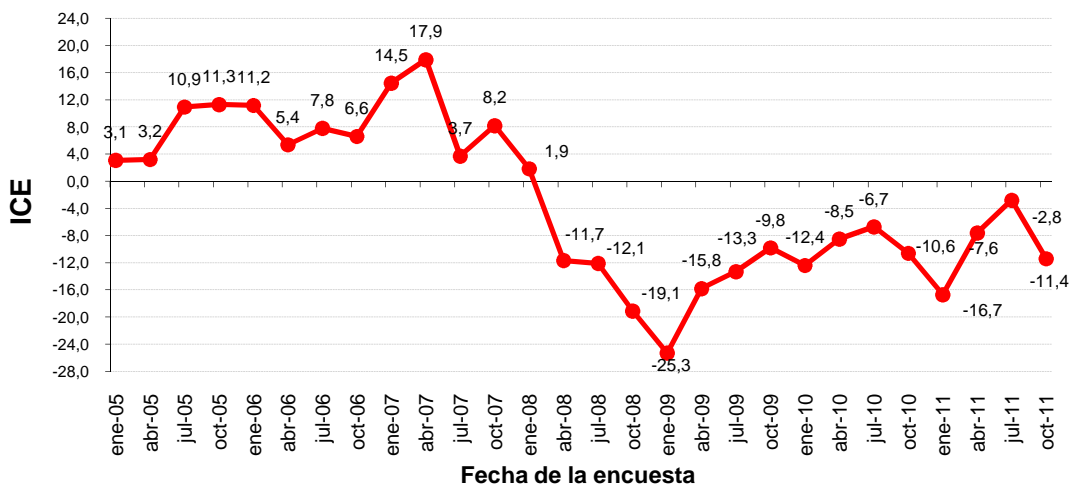

Fuente: Cámara de Comercio Cantabria

La confianza de los empresarios cae tras dos trimestres consecutivos de mejoras. El valor del indicador se afianza en terreno negativo y registra la cifra de -11,4 puntos. Con esta caída, se trunca la recuperación iniciada hace dos trimestres.

Este registro de la confianza empresarial nos indica que el porcentaje de empresas pesimistas con respecto a la evolución de la actividad ha aumentado. Los acontecimientos del último trimestre y la amenaza de un nuevo estancamiento económico están detrás de este valor del indicador.

El ICE varía entre -100 y +100: valores positivos indican avances, mientras que datos negativos señalan retroceso de la actividad. El ICE es la media de las variables Situación y Expectativas.

SITUACIÓN Y EXPECTATIVAS Datos desestacionalizados

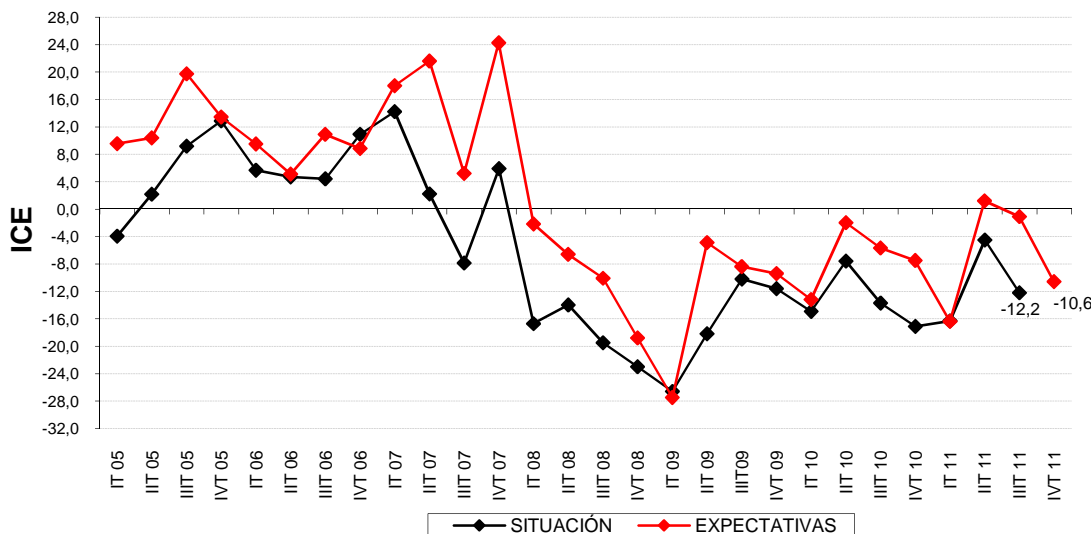

Fuente: Cámara de Comercio de Cantabria

El Indicador de Situación (IIIT 11) empeora en casi ocho puntos respecto al valor registrado en el trimestre anterior hasta alcanzar el valor de -12,2. Este empeoramiento es de mayor magnitud que la esperada según las expectativas manifestadas hace tres meses.

Para el último trimestre del año se espera que la situación empeore nuevamente según el indicador expectativas que se mantiene en tasas negativas tras el valor positivo registrado en el primer trimestre.

Composición del ICE

La confianza de los empresarios cántabros registra un empeoramiento tras dos trimestres consecutivos con mejoras registradas en el valor del indicador observado en la encuestas de abril y julio. Esta caída se debe a un comportamiento más negativo de las variables que componen el indicador en comparación con la anterior encuesta, en concreto de las variables cifra de negocio y empleo que presentan saldos menores que en la anterior oleada y a la menor aportación de la variable inversión que es la única que presenta saldo positivo en el tercer trimestre.

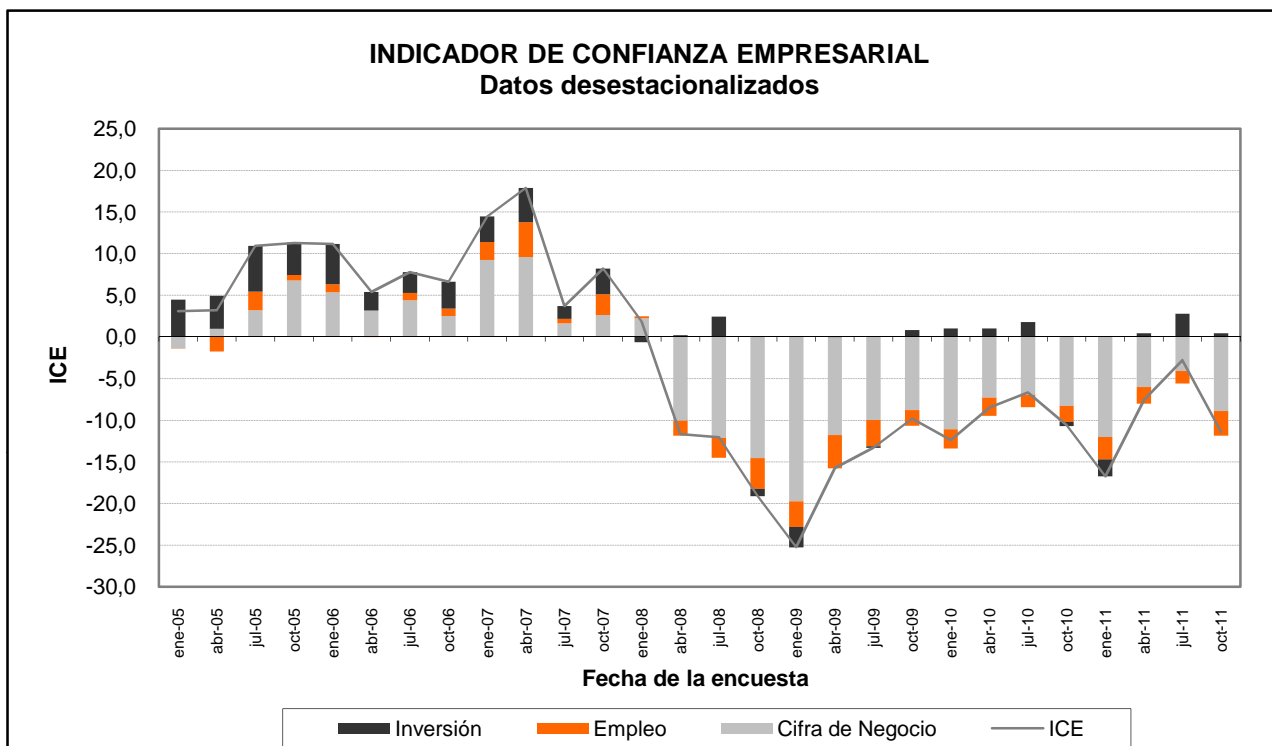

Factores que limitan la actividad

Por segundo trimestre consecutivo desde que la confianza empresarial se mueve en valores negativos, el factor otras causas con un porcentaje de respuesta del 53,6% lidera el ranking de factores que limitan la actividad de las empresas. La crisis económica en la que se desenvuelve la economía desde el segundo semestre de 2007 unido al elevado desempleo que repercute en una mayor contracción del consumo son las principales razones enumeradas por los empresarios que han participado en esta consulta. El siguiente factor en importancia es la debilidad de la demanda con una tasa de respuesta del 49,4% seguido del aumento de la competencia (14,8%) y las dificultades de financiación con una respuesta del 7,6%, más de dos puntos superior al observado en el segundo trimestre del año.

	II Trim 10	III Trim 10	IV Trim 10	I Trim 11	II Trim 11	III Trim 11
Debilidad demanda	69,3%	69,9%	66,5%	64,0%	49,7%	49,4%
Aumento competencia	12,5%	13,9%	11,4%	13,2%	15,4%	14,8%
Escasez personal cualificado	2,4%	4,2%	0,2%	1,0%	0,0%	0,2%
Otras causas	41,7%	25,6%	50,1%	54,6%	53,1%	53,6%
Dificultades financiación	7,1%	4,0%	6,2%	4,5%	5,3%	7,6%
Insuficiencia capacidad	0,3%	1,9%	0,1%	0,5%	0,4%	0,1%
Trámites admvos. soportados	0,1%	2,8%	2,7%	2,4%	0,9%	1,1%

Indicador de Confianza Empresarial por sectores

La confianza de las empresas industriales registra una nueva caída, este empeoramiento respecto del valor registrado en el trimestre anterior se debe al peor comportamiento de la cifra de negocio y del empleo que registran valores negativos de mayor magnitud que los observados en el anterior trimestre. La aportación de la inversión es positiva pero insuficiente y el ICE de la industria registra el valor de -16,3 puntos. En el sector construcción el ICE presenta también un empeoramiento de más de siete puntos para situarse en el valor de -7,5 puntos. El comportamiento menos favorable de las variables que componen el ICE justifican este descenso de la confianza en el sector constructor.

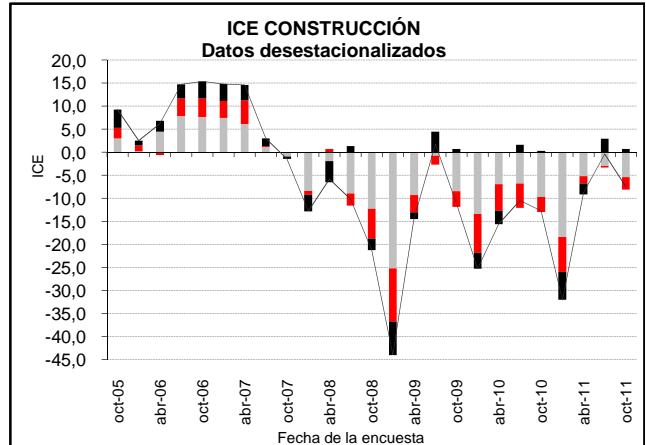
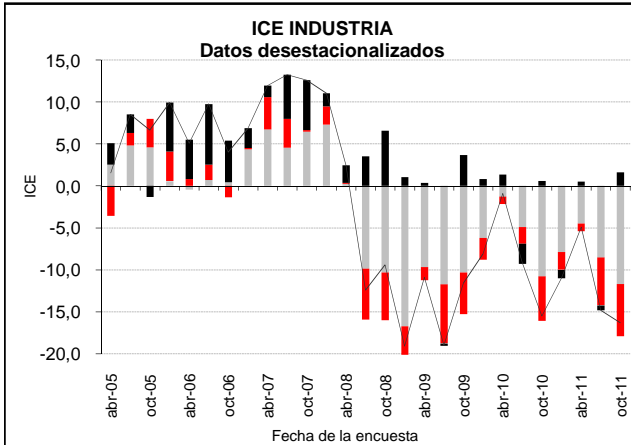

Dentro del sector servicios, el único sector que registra una mejora es el sector hostelero debido a la positiva aportación de las variables inversión y en menor medida del empleo. Los sectores comercio y otros servicios por su parte registran empeoramientos en el valor de su confianza debido al comportamiento más negativo de la cifra de negocio en el caso del sector comercial y en el sector servicios, las negativas aportaciones de las variables empleo y cifra de negocio.

La mejora en el sector hostelería es de casi tres puntos mientras que en comercio es de casi un punto.

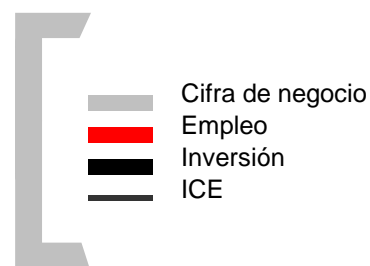
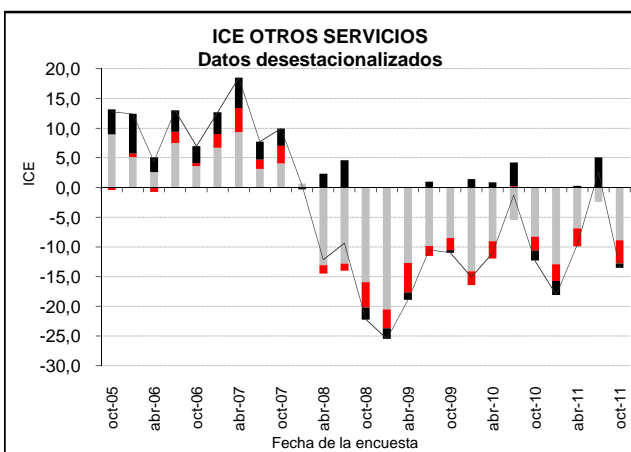
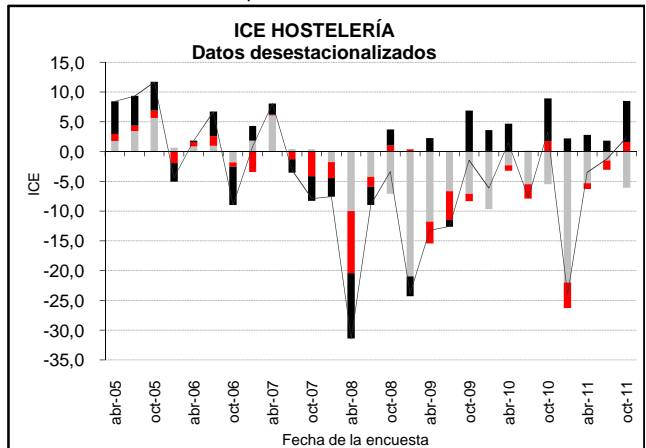
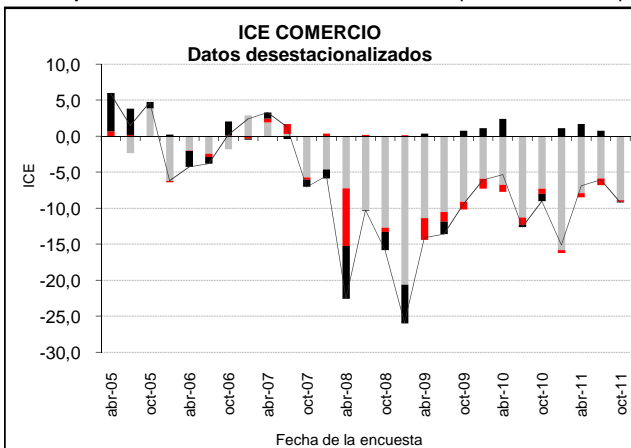

Evolución del Indicador de Confianza Empresarial

La confianza de los empresarios cántabros registra un caída de casi nueve puntos respecto al valor observado en julio para alcanzar la cifra de -11,4. A nivel nacional, el descenso del indicador es de magnitud similar al experimentado en la región, ya que se reduce desde -9,2 registrado en julio al -18,4 en octubre. El ICE, tanto nacional como regional, abandona la senda de recuperación iniciada a principios de año para situarse en valores observados durante 2010.

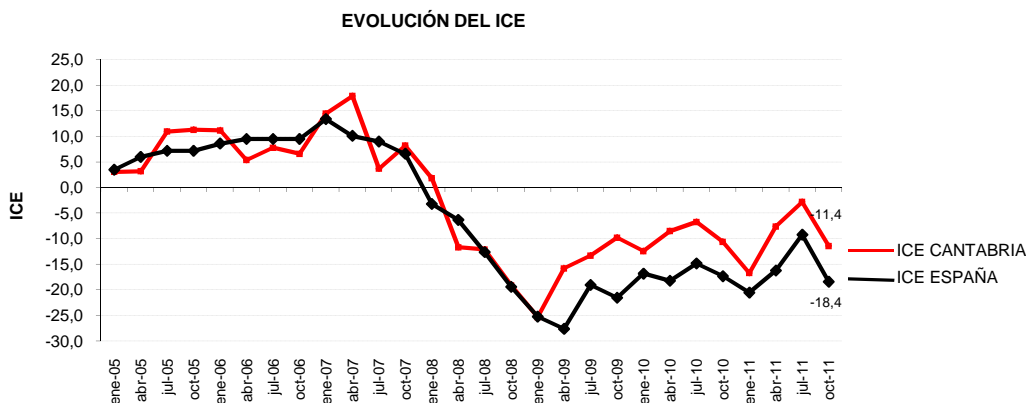

Fuente: Cámara de Comercio de Cantabria y Consejo Superior de Cámaras

P.1- En el tercer trimestre de 2011, en comparación con el trimestre anterior, ¿diría Vd. que en su negocio han aumentado, siguen igual o han disminuido...?

	Aumentado	Sigue igual	Disminuido
1.1 Cifra de negocio	16,9%	40,9%	42,2%
1.2 Nº trabajadores con contrato	5,3%	81,9%	12,8%
1.3 Precios de venta	4,6%	75,4%	20,0%
1.4 Inversión	7,8%	89,5%	2,7%
1.5 Exportaciones	24,5%	47,1%	28,4%

P.2- Durante el cuarto trimestre de 2011, en comparación con el tercer trimestre de 2011, ¿prevé Vd. que en su negocio aumenten, sigan igual o disminuyan...?

	Aumentará	Seguirá igual	Disminuirá
2.1 Cifra de negocio	9,9%	55,8%	34,3%
2.2 Nº trabajadores con contrato	0,8%	90,8%	8,4%
2.3 Precios de venta	1,5%	90,0%	8,5%
2.4 Inversión	1,4%	95,0%	3,6%
2.5 Exportaciones	16,7%	64,0%	19,3%

P.3- ¿Qué factores cree Vd. que limitan el nivel de actividad de su empresa o la marcha de su negocio?

3.1 Debilidad de la demanda	49,4%
3.2 Escasez de mano de obra especializada / personal cualificado	0,2%
3.3 Insuficiencia de capacidad instalada	0,1%
3.4 Dificultades de financiación o tesorería	7,6%
3.5 Aumento de la competencia	14,8%
3.6 Trámites administrativos soportados (número, tiempo y/o coste)	1,1%
3.7 Otras causas (especificar)	53,6%

Ficha técnica: Analizados 1.196 establecimientos con al menos un trabajador, distribuidos por Cantabria.

El margen de error máximo para un nivel de confianza del 95% es de +/-2,75%

Media de las variables SITUACIÓN y EXPECTATIVAS. Situación y expectativas son la media de los saldos de la cifra de negocio, nº de trabajadores con contrato e inversión

Saldos: diferencia entre las respuestas "aumenta" y "disminuye" corregidos de estacionalidad